



Div. Licitaciones y Compras

*LEGISLATURA PROVINCIAL
Av. Libertador y Las Heras*

SAN JUAN

CONCURSO DE PRECIOS N° 13/13

**“PROVISION E INSTALACION DE 4(CUATRO) EQUIPOS DE AIRE
ACONDICIONADO TIPO SPLIT”**

FECHA Y HORA DE APERTURA: 11/12/13 a las 10hs

RECEPCION DE OFERTAS: Hasta las 10hs del 11/12/13 en la OFICINA DE LIC. Y
COMPRAS-3er PISO –LEG. PROVINCIAL

APERTURA DE SOBRES: OFICINA DE LICITACIONES Y COMPRAS

PLIEGO DE CONDICIONES GENERALES

Fijase para el día 11 de diciembre de 2013, a las 10 hs. para que tenga lugar la apertura del Concurso de Precios N°13/13, para la *PROVISION E INSTALACION DE 4(CUATRO) EQUIPOS DE AIRE ACONDICIONADOS TIPO SPLIT*, conforme se autoriza por Decreto N° 1168-VPP-13, Expediente N° 2979-M-13, el que se regirá por las cláusulas de este Pliego de Condiciones Generales, el Pliego de Especificaciones Particulares, la Ley de Contabilidad de la Provincia, el Régimen de Contrataciones del Estado, Leyes modificatorias y Decretos reglamentarios.

ARTÍCULO 1º.- OBLIGACIONES:

La sola presentación de la propuesta y la consiguiente participación en este Concurso, hace presumir sin admitir prueba en contrario, el conocimiento y aceptación de todo lo prescrito en el presente pliego, pliegos particulares, lista de detalles y especificaciones.-

ARTÍCULO 2º.- DE LOS PROPONENTES:

Los oferentes no deberán estar comprendidos en lo dispuesto por el Artículo 80º de la Ley de Contabilidad.-

ARTÍCULO 3º.- PRESENTACION DE LAS OFERTAS:

La presentación de las ofertas se efectuará de acuerdo al procedimiento establecido por la Ley de Contabilidad de la Provincia, y por lo que se dispone en las siguientes normas.

La presentación solo se admitirá hasta el día y hora indicados para el Acto de Apertura de los sobres.

Las ofertas deberán presentarse en dos sobres cerrados, con la denominación de "Sobre N° 1" y "Sobre N° 2". El "Sobre N° 2" deberá estar contenido en el "Sobre N° 1".

1) El "Sobre N° 1" deberá llevar un rótulo con la denominación del Concurso de que se trata, señalando día y hora de la apertura. Se incluirá en él:

a) Constancia de Inscripción como Destinatario de Pago del Estado Provincial de San Juan (Copia de Certificado expedido por la Tesorería General de la Provincia de San Juan).

b) Copia de del "Certificado de Cumplimiento Fiscal de Obligaciones Tributarias" (Resolución 1606-DGR-2009), de la Dirección General de Rentas de la Provincia de San Juan, cuyas actividades incluidas en el mismo guarden relación con el objeto de la presente contratación, con código de barras de autenticación del mismo.

c) Constancia de Inscripción en la AFIP actualizada (con impresión de la fecha de vigencia)

d) Pliego de Condiciones debidamente firmado por el proponente en todas sus páginas, con la correspondiente aclaración de firmas. A cambio de esta exigencia, se aceptará la presentación de una Declaración Jurada (Anexo 1) firmada por el proponente.

e) El proponente deberá presentar la documentación que acredite el carácter que invoca:

- *Persona Física:*



1.- Nombre completo, fecha de nacimiento, nacionalidad, profesión, domicilio real y constituido, estado civil y número de documento de identidad.

2.- Copia del documento de identidad

- *Personas Jurídicas:*

1.- Razón social, domicilio legal y constituido, lugar y fecha de constitución y datos de inscripción registral.

2.- Nómina de los actuales integrantes de sus órganos de fiscalización y administración.

3.- Fecha, objeto y duración del contrato social.

4.- Fecha de comienzo y finalización de los mandatos de los órganos de administración y fiscalización.

- *Personas jurídicas en formación:*

1.- Fecha y objeto del contrato constitutivo.

2.- Número de expediente y fecha de la constancia de iniciación del trámite de inscripción en el registro correspondiente.

- *Agrupación de Colaboración y Uniones Transitorias de Empresas:*

1.- Identificación de las personas físicas o jurídicas que las integran.

2.- Identificación de las personas físicas que integran cada empresa.

3.- Fecha del compromiso de constitución y su objeto.

4.- Fecha y número de inscripción registral o de la constancia de iniciación del trámite respectivo.

5.- Declaración de solidaridad de sus integrantes por todas las obligaciones emergentes de la presentación de la oferta, de la adjudicación y de la ejecución del contrato.

En todos los casos, si correspondiere, deberá presentar Poder o autorización general otorgado al Representante que firma la documentación, por ante Escribano Público, en caso de que el Estatuto Social no lo determine.

f) Certificado extendido por el Comité Ejecutivo, Ley N° 6753, donde conste si el proponente es deudor del Banco San Juan S. A., en qué situación se encuentra y en caso de haberse acogido a algún régimen de pago, indicar si se encuentra al día en el cumplimiento de las obligaciones emergentes del mismo, conforme a lo dispuesto por el artículo 17° de la Ley N° 7053.

g) Fotocopia autenticada del certificado de beneficiario de la Ley N°3969 (Compre Sanjuanino), expedido por la Contaduría General de la Provincia, cuando el oferente invoque tal beneficio, conforme el Decreto Acuerdo N° 1092-ME-00.

h) "Sobre 2".

2) El "Sobre N° 2" deberá llevar un rótulo con la denominación del Concurso de que se trata y nombre del oferente. Se incluirá en él:

a) La "PROPUESTA", en la que deberá estar contenida la oferta, escrita a máquina o por medio electrónico y firmada en cada hoja, teniéndose por no escritas las raspaduras, enmiendas, entrelíneas, testados y/o errores que no hayan sido salvados al pie, al igual que los agregados manuscritos.

b) Duplicado de la Propuesta.

- c) La "ALTERNATIVA", si hubiere, se presentará por separado y contendrá los mismos requisitos de la propuesta, y solo podrá presentarse si se cotiza la oferta principal.-
- d) La garantía de propuesta establecida en el art. 7º inc. a).-

ARTÍCULO 4º.- APERTURA DE SOBRES:

En el lugar, día y hora indicados en el llamado, o en el día hábil siguiente si aquel no lo fuere, se dará comienzo al acto de apertura de los sobres. No se permitirá la presentación de nuevas propuestas, ni aún, existiendo causa fortuita o de fuerza mayor, y no se aceptará ningún tipo de oferta que no sea la presentada de conformidad a lo establecido en el artículo tercero.

El acto comienza con la apertura del Sobre N° 1, verificando si la documentación contenida en él se ajusta a lo establecido en el art. 3º inciso 1. La falta de cumplimiento de los requisitos establecidos en los puntos a), b), c), d) y h), será causal de rechazo automático de la oferta.

Acto seguido se procederá a la apertura del Sobre N° 2, verificando el cumplimiento de los requisitos que se establecen en el art. 3º inciso 2, siendo causal de rechazo automático el incumplimiento de los puntos a), y d).-

ARTÍCULO 5º.- COTIZACIONES:

Los interesados deberán cotizar por todos los servicios solicitados. Los precios deberán incluir IVA y serán en "PESOS".

ARTÍCULO 6º.- MANTENIMIENTO DE LA OFERTA:

Los Concursantes se obligan a mantener su oferta por el término de treinta (30) días, a contar de la fecha de apertura del Concurso.-

ARTÍCULO 7º.- GARANTIAS:

a) **Garantía de Propuesta:** 1% del mayor precio ofertado.

1.- No se presentará garantía cuando la propuesta no supere \$ 8.000 (ocho mil pesos).

2.- Presentará garantía de propuesta "sin aval", y con su correspondiente sellado en la Dirección General de Rentas, cuando la propuesta supere los \$ 8.000 (ocho mil pesos) y hasta \$ 15.000 (quince mil pesos).

3.- Presentará garantía de propuesta "con aval", y con su correspondiente sellado por la Dirección General de Rentas, cuando la propuesta supere los \$ 15.000 (quince mil pesos).-

b) **Garantía de Adjudicación:** El adjudicatario deberá constituir una garantía equivalente al 5% del valor adjudicado, la que se hará efectiva en un plazo de tres (3) días hábiles de notificada la adjudicación.

El documento de garantía de adjudicación deberá ser debidamente aforado por la Dirección General de Rentas.

Las garantías deberán constituirse en alguna o algunas de estas formas, a opción del oferente o adjudicatario y a satisfacción de la Cámara de Diputados:

- En efectivo: mediante depósito en el Banco de San Juan (Cuenta Corriente N° 1939/8 - Cámara de Diputados), acompañando el comprobante respectivo.
- Fianza bancaria o Seguro de Caución.
- En Títulos de la Deuda Pública Provincial o Nacional, tomados en su valor de cotización del penúltimo día anterior a la fecha de apertura.



- En pagaré a la vista con el sellado correspondiente, suscrito por los adjudicatarios o por quien tenga poder suficiente para obligarlos, el que deberá ser firmado con aval bancario o comercial de forma solvente.

El Estado no abonará intereses por los valores depositados en garantía, en tanto que los que devengaren los mismos pertenecerán a sus depositantes.

Las garantías se constituirán independientemente para cada contratación, sin término de validez y garantizarán el fiel cumplimiento de las obligaciones contraídas.

La falta de constitución de la garantía de adjudicación producirá la caducidad de la misma, haciendo responsable al adjudicatario por los daños mediatos e inmediatos que su accionar ocasione a la Cámara de Diputados, quedando autorizada para adjudicar a otro oferente o realizar nuevo llamado a Concurso de Precios o Licitación.-

Las garantías estarán a disposición de los oferentes a los tres días hábiles de adjudicado el Concurso en el caso de las de propuesta, y de finalizado el contrato, las de adjudicación. Pasado treinta días sin su retiro se destruirán.

ARTÍCULO 8º.- INVARIABILIDAD DE PRECIOS:

Los precios establecidos en el Contrato sobre la base de la propuesta aceptada, serán invariables cualquiera fueran los errores u omisiones en que hubiera incurrido el oferente.-

ARTÍCULO 9º.- ADJUDICACIONES:

Las adjudicaciones se realizarán por ítem o por total según convenga, reservándose la Cámara de Diputados el derecho de excluir los ítems que consideren inconvenientes por elevado precio, por calidad inadecuada, por excederse del crédito presupuestario autorizado para la Licitación/Concurso, etc.-

ARTÍCULO 10º.- FORMA DE PAGO:

El pago del servicio adjudicado, será efectuado por la Tesorería de la Cámara de Diputados por mes vencido y en los treinta (30) días siguientes de la fecha de presentación de factura, la que deberá ser conformada previamente por la Comisión de Recepción.

La Cámara de Diputados como agente de retención deducirá los importes que correspondan al impuesto a los Ingresos Brutos, Lote Hogar e Impuesto a las Ganancias, de acuerdo a los montos adjudicados.-

ARTÍCULO 11º.- CAUSA DE FUERZA MAYOR:

El adjudicatario de uno o más ítems, no podrá por ningún concepto eludir la prestación del servicio contratado, en la cantidad, calidad, plazos y demás condiciones establecidas.

Solamente serán atendidas las causas de fuerza mayor, cuando fueran plenamente justificadas y comprobadas, quedando la Cámara de Diputados facultada para solicitar el reemplazo de los servicios, o en su caso dejar sin efecto la adjudicación, sin que esto genere derechos para solicitar resarcimiento económico a favor del adjudicatario.-

ARTÍCULO 12º.- INCUMPLIMIENTO DEL CONTRATO:

En caso de incumplimiento contractual por parte del adjudicatario, la Cámara de Diputados podrá optar entre exigir el cumplimiento o rescindir el contrato.

Sin perjuicio de lo determinado en el párrafo anterior, la Cámara de Diputados estará facultada para iniciar acciones judiciales que pudieran corresponder, a efectos de determinar la cuantía de los daños ocasionado por el incumplimiento del adjudicatario, si no pudiesen ser determinados en forma fehaciente de otro modo, y demandar su resarcimiento.-

ARTÍCULO 13°.- TRANSFERENCIAS:

Las adjudicaciones o contratos no podrán ser transferidos o cedidos, salvo casos justificados y aceptados expresamente por la Cámara de Diputados.-

ARTÍCULO 14°.- DOMICILIO LEGAL:

Todo oferente a esta Licitación/Concurso, deberá constituir domicilio legal en la ciudad Capital de San Juan, el que quedará fijado al pie del presente, a los efectos que hubiese lugar y donde tendrán validez todas las notificaciones que se cursen.-

ARTÍCULO 15°.- JURISDICCIÓN:

Las partes quedan sometidas a todos los efectos legales emergentes de esta Licitación/Concurso, a la jurisdicción de los Tribunales Ordinarios de la Ciudad de San Juan, renunciando a todo otro fuero o jurisdicción que le pudiere corresponder.-

Domicilio Legal del Proponente en la Provincia de San Juan:.....

.....

Prestando consentimiento expreso y aceptando la totalidad del contenido del presente pliego, suscribo el mismo en total acuerdo.

.....

Firma, Aclaración y D.N.I. del Proponente



Declaro no estar comprendido en el art. 80° de la Ley de Contabilidad (“...La Administración Central y Organismos Descentralizados, no podrán celebrar ninguno de los contratos de compra o venta... con: los condenados a pena infamante, los privados a disponer de sus bienes o administrarlos, los que hubiesen faltado anteriormente a contratos con la Provincia, salvo causa de fuerza mayor debidamente justificada y aceptada; y los agentes de la Administración Pública, cualquiera sea su función o categoría por sí o por interpósita persona...”).

.....

Firma, Aclaración y D.N.I. del Proponente

Información adicional

La Ley Provincial N° 7072 en su Artículo 5° contempla lo siguiente: “Todo contratista, proveedor o acreedor de honorarios profesionales con el Estado, previo a la efectivización del pago que corresponda, deberá acreditar su situación ante el Registro de Deudores Alimentarios. En caso de que el certificado arroje deuda alimentaria en mora, la repartición estatal contratante, deberá retener el importe adeudado y depositarlo a la orden del juzgado de la causa interviniente. Cuando se trate de personas jurídicas, la exigencia recaerá para la totalidad de sus directivos y representantes legales”.-

ANEXO N° 1

DECLARACION JURADA DE CONOCIMIENTO DEL PLIEGO

San Juan, 11 de diciembre de 2013.-

Sr. Presidente de la Cámara de Diputados
de la Provincia de San Juan

S _____ / _____ D

Por medio de la presente, declaro/amos conocer y aceptar en todos sus términos el Pliego de Condiciones Generales autorizado por Decreto N° 1168-VPP-13, que rige el llamado a Concurso de Precios N° 13 /13, cuyas cláusulas acepto/amos sin condicionamiento alguno.

Lo expuesto precedentemente, revestirá el carácter de declaración jurada a los efectos legales que correspondan.-

Firma.....

Aclaración.....



Pliego de Especificaciones Particulares

ESPECIFICACIONES TECNICAS

Artículo 1º: Objeto: Provisión e instalación de 4 (cuatro) equipos de aire acondicionado de las siguientes capacidades:

- 2 (dos) equipos de 2.250 frigorías/h
- 1 (un) equipo de 3.000 frigorías/h
- 1 (un) equipo de 6.000 frigorías/h

Artículo 2º: Características:

- Tipo Split
- Frío – Calor
- Rendimiento energético clase “A” o “B”
- Compresor rotativo
- Bajo nivel sonoro
- Ventilador con selección de velocidades
- Comandos desde control remoto inalámbrico con display LCD (se proveerá con pilas)
- Programación total
- Función deshumidificación
- Timmer de encendido/apagado
- Filtro lavable
- Existencia de repuestos y servicio de mantenimiento
- Primera marca (tipo Surrey, Goldstar, LG, Hitachi, o calidad similar)

El adjudicatario deberá proveer los materiales, mano de obra, equipos y herramientas necesarias para la completa provisión y ejecución de todos los trabajos especificados.

Artículo 3ª: Visita al lugar de obra :

Los oferentes, si lo desean, podrán tomar conocimiento del lugar y condiciones de emplazamiento de los equipos, de modo tal que no se admitirán reclamos posteriores de ninguna naturaleza, derivados de supuestos desconocimientos, malas interpretaciones, o eventuales errores en la presente documentación.

Artículo 4º: Ubicación

Los equipos se instalarán en las siguientes oficinas :

EQUIPO N° 1 : Oficina de Coordinación Legislativa (2º Piso - Ala Oeste) : Capacidad 2.250 fr/h

EQUIPO N° 2 : Oficina de Comunicaciones (Planta Baja - Cuerpo Central) : Capacidad 2.250 fr/h

EQUIPO N° 3 : Oficina de Seguridad (1º piso - Cuerpo Central) : Capacidad 3.000 fr/h

EQUIPO N° 4 : Despacho de Presidencia (Planta Baja - Ala Sur) : Capacidad 6.000 fr/h

Artículo 5º: Personal y Equipamiento

Los trabajos de instalación del aire acondicionado deberán ser realizados por personal con amplia y demostrable experiencia. La contratista deberá contar con el equipamiento necesario para acceder con un absoluto grado de seguridad a los lugares riesgosos del edificio donde se deba llegar.

Artículo 6º: Traslados

El equipo deberá ser trasladado por cuenta y cargo de la Contratista hasta el edificio de la Legislatura Provincial en su embalaje original debidamente sellado, y deberá descargarlo y abrirlo en presencia de la Inspección. Los daños o deterioros que pudieran ocasionar estas tareas en el propio equipo que se provee, será de exclusiva responsabilidad de la empresa contratista.

Asimismo, la contratista procurará el absoluto cuidado de todos los elementos que integren el edificio legislativo, debiendo hacerse cargo de la reparación de aquello que pudiere afectarse.

Artículo 7º: Retiro de equipos existentes

Se deberán retirar los aparatos de aire acondicionado existentes en las oficinas en los que se instalarán los Equipos N° 2 (Comunicaciones) y 4 (Presidencia), procediéndose a su limpieza superficial y entrega a la Oficina de Mantenimiento en el Subsuelo del edificio Legislativo.

Artículo 8º: Limpieza

Previo a iniciar la perforación de orificios en paredes, se procederá a cubrir los muebles y máquinas con cobertores limpios, y una vez concluidos los trabajos, y previo a descubrir los muebles, el polvo se retirará cuidadosamente con aspiradora, completando luego la limpieza de pisos y muebles, debiendo dejar las oficinas en perfecto estado.

Artículo 9º: Pintura

Si por la realización de los trabajos se produjeran manchas o daños en las paredes, una vez efectuadas las reparaciones correspondientes, se procederá a pintar los paños completos con dos manos de esmalte sintético (en caso de paredes) o de látex acrílico (en el caso de cielorrasos), del mismo color existente.

Artículo 10º: Aprobación de la Inspección

Los equipos provistos y los trabajos de instalación quedarán sujetos a la aprobación por parte de la Inspección, debiendo sin más trámite sustituir o rehacer aquellos elementos o trabajos que a criterio de ésta no respondan a la calidad o características técnicas presupuestados.

Artículo 11º: Garantía

Tanto los equipos a proveer como la instalación a efectuar, deberán ser garantizados por el adjudicatario por un lapso de 2 años desde la fecha de entrega, quedando durante ese lapso obligado a realizar todos los servicios técnicos que se requieran con motivo de eventuales malos funcionamientos.

Artículo 12º: Características de la instalación

a) **Equipo N° 1** : Oficina de Coordinación Legislativa (Equipo de 2.250 fr/h)

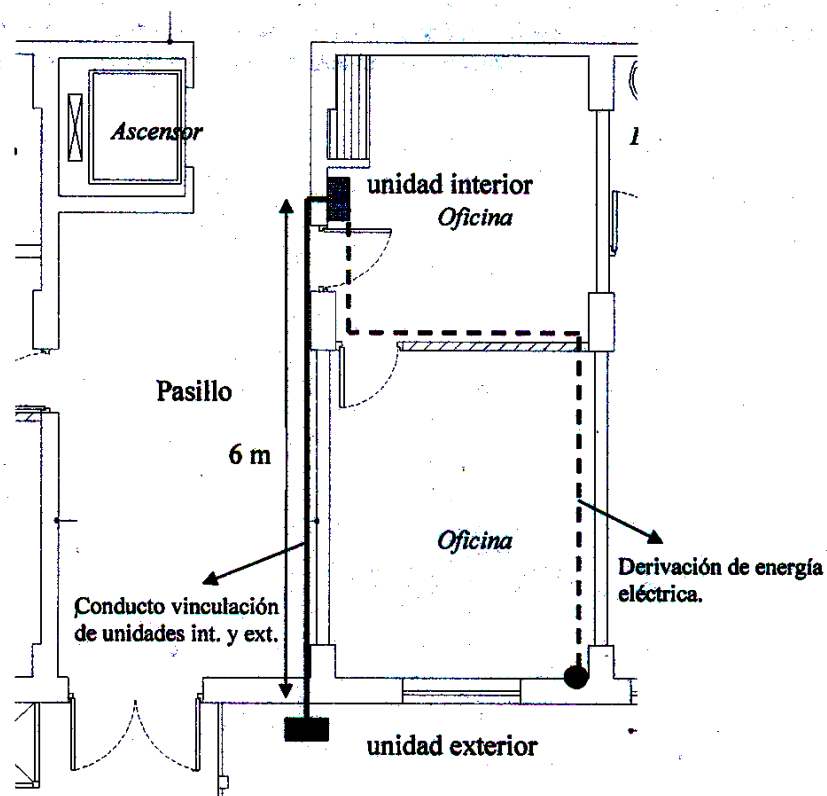

- **Unidad Interior** : Se colocará sobre el muro Oeste (de ladrillo) de la mencionada oficina.
- **Unidad Exterior** : El motor se colocará sobre una ménsula metálica de dimensiones adecuadas al peso del equipo, abulonada con cuatro tirafondos de 10 mm de diámetro, en la parte exterior al pasillo contiguo a la oficina, a una altura aproximada de 1,50 m, como se indica en el croquis correspondiente.
- **Paquete de conductos** : El paquete de conductos de vinculación entre motor y unidad evaporadora (incluido el desagüe), que tendrá una longitud aproximada de 6 metros, será forrado en su parte interior con cinta plástica, y en su parte exterior con cinta de aluminio. En su recorrido, atravesará la pared de mampostería que separa la oficina del pasillo contiguo, luego girará 90° y se llevará, por encima del cielorraso suspendido del pasillo (de placas removibles), con la suficiente pendiente, hasta atravesar la pared de salida al exterior de dicho pasillo. La estructura de hormigón no será perforada bajo ningún concepto. Las perforaciones se efectuarán con taladro y mecha de copa, y las imperfecciones resultantes se corregirán con material fino y enduido plástico. Las terminaciones en ambos extremos se realizarán colocando conectores plásticos usados específicamente para estos conductos.

- Desagüe : El caño de desagüe en la parte aérea será de PVC gris (tipo Tubelectric) y se prolongará hasta empalmarse con una pieza "T" con el caño de desagote del aire acondicionado colocado justo por debajo del Equipo N° 1, a nivel de 1° piso.
- Provisión de energía : La alimentación se tomará de la línea de energía para aires acondicionados que se encuentra en la bandeja de cables ubicada por encima del lugar de emplazamiento de la unidad exterior, a una distancia aproximada de 1,50 m. Para ello, la derivación se llevará por una cañería tipo Daisa, amurada a la pared con grampas omega. Se utilizarán cables de 2,5 mm² de sección y una llave térmica de protección de 16 amperes que junto al tomacorriente se colocará cerca de la unidad interior.

b) **Equipo N° 2** : Oficina de Comunicaciones (Equipo de 2.250 fr/h)

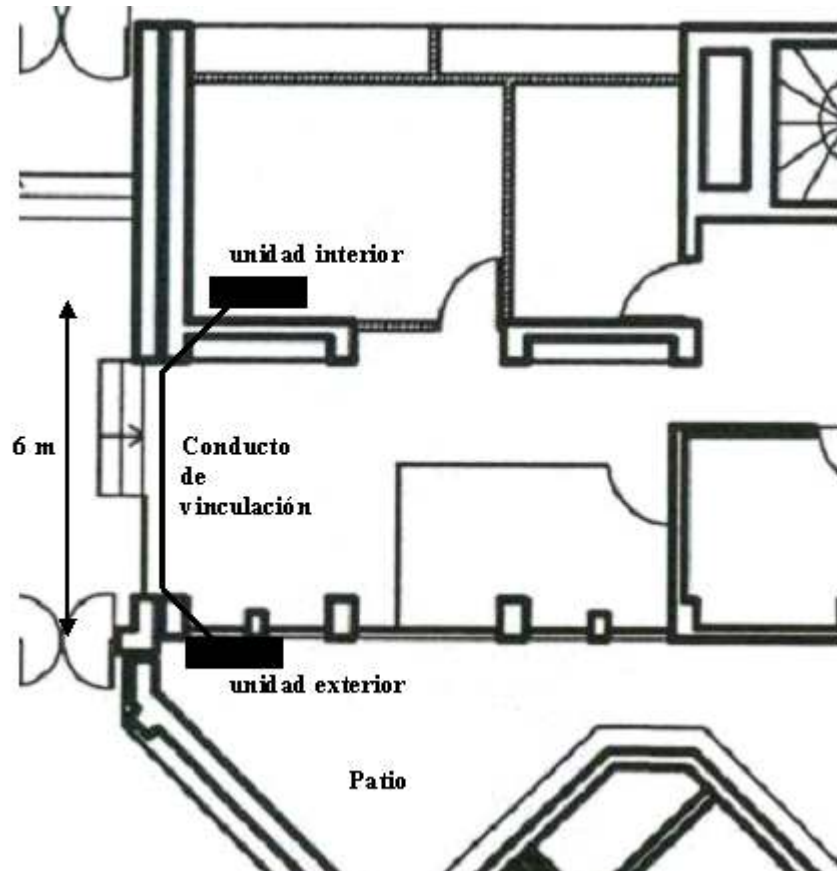

- Unidad Interior : Se colocará sobre muro Sur (de ladrillo) de la mencionada oficina..
- Unidad Exterior : El motor se colocará sobre una ménsula metálica de dimensiones adecuadas al peso del equipo, abulonada con cuatro tirafondos de 10 mm de diámetro, en la pared norte del patio interior, ubicado a espaldas de las cabinas telefónicas, como se indica en el croquis correspondiente.
- Paquete de conductos : El paquete de conductos de vinculación entre motor y unidad evaporadora, incluido el desagüe, que tendrá una longitud aproximada de 6 metros, será forrado en su parte interior con cinta plástica, y en su parte exterior con cinta de aluminio. En su recorrido, utilizará el mismo orificio del equipo existente en su salida de la evaporadora, atravesará el revestimiento de madera, y seguirá hasta el vidrio del mencionado patio. Para ocultar el paquete, se construirá un cajón de madera similar al existente, pero de mayor altura, para lograr que el caño de desagüe tenga suficiente pendiente. Finalmente, el paquete atravesará el vidrio, por lo que deberá reemplazarse el mismo, por otro de iguales características, pero con un orificio en la ubicación correcta.
- Desagüe : El desagüe tendrá caída libre desde la ménsula.
- Provisión de energía : El equipo será conectado a las misma línea de energía del split retirado, reutilizándose también el cableado y la llave térmica de protección.

c) **Equipo N° 3** : Oficina de Seguridad (Equipo de 3.000 fr/h)

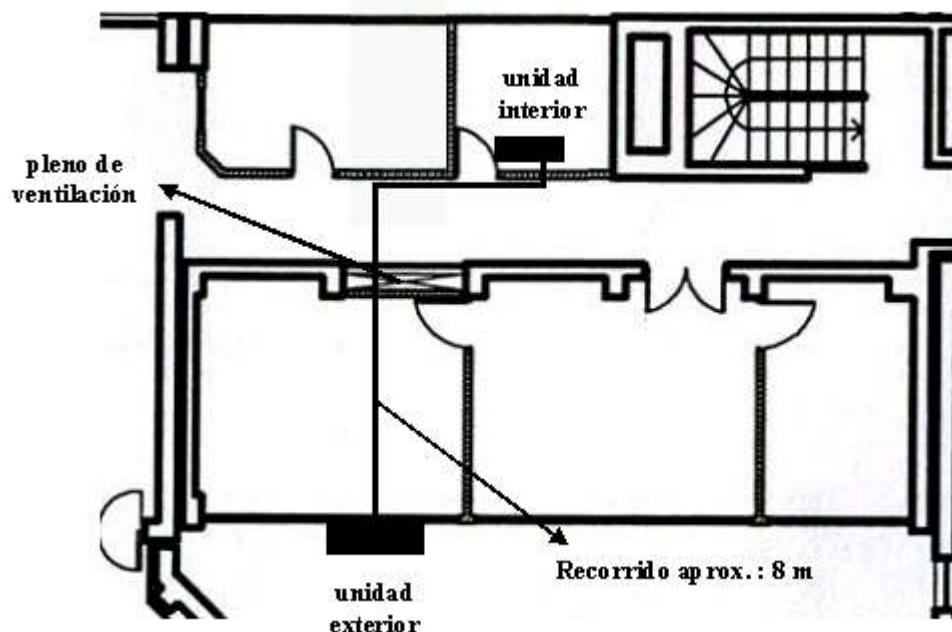

- Unidad Interior : Se colocará sobre muro Sur (de durlock) de la mencionada oficina. Se deberán prever tarugos para tabiques livianos.
- Unidad Exterior : El motor se colocará sobre una ménsula metálica de dimensiones adecuadas al peso del equipo, abulonada con cuatro tirafondos de 10 mm de diámetro, en la pared sur (exterior) de la oficina que se encuentra enfrentada a la de Seguridad (cruzando el pasillo), como se indica en el croquis correspondiente.
- Paquete de conductos : El paquete de conductos de vinculación entre motor y unidad evaporadora, incluido el desagüe, que tendrá una longitud aproximada de 8 metros, será forrado en su parte interior con cinta plástica, y en su parte exterior con cinta de aluminio. En su recorrido, saldrá al pasillo, continuará pegado a la pared de durlock hacia el oeste hasta encontrar un desnivel en el cielorraso, al que se pegará para cruzar el pasillo, accediendo a un pleno de ventilación el cual atravesará, hasta la salida al exterior. Al cruzar el pleno, deberá pasar por un vidrio, en el que deberá practicarse un orificio en la ubicación correcta. Para ocultar el paquete, en la parte del pasillo, se colocará un cablecanal de PVC de dimensiones tales que el caño de desagüe tenga suficiente pendiente..
- Desagüe : El desagüe tendrá caída sobre el techo de chapa ubicado 70 cm por debajo de la ménsula, llegando al mismo con una manguera cristal de PVC.
- Provisión de energía : La alimentación se tomará de la línea de energía para aires acondicionados que se encuentra en la caja ubicada 1 m por encima del punto de emplazamiento de la unidad exterior. Para ello, la derivación se llevará por una cañería tipo Daisa, amurada a la pared con grampas omega. Se utilizarán cables de 4 mm² de sección y una llave térmica de protección de 20 amperes que junto al tomacorriente se colocará cerca de la unidad interior.

d) **Equipo N° 4** : Despacho de Presidencia (Equipo de 6.000 fr/h)

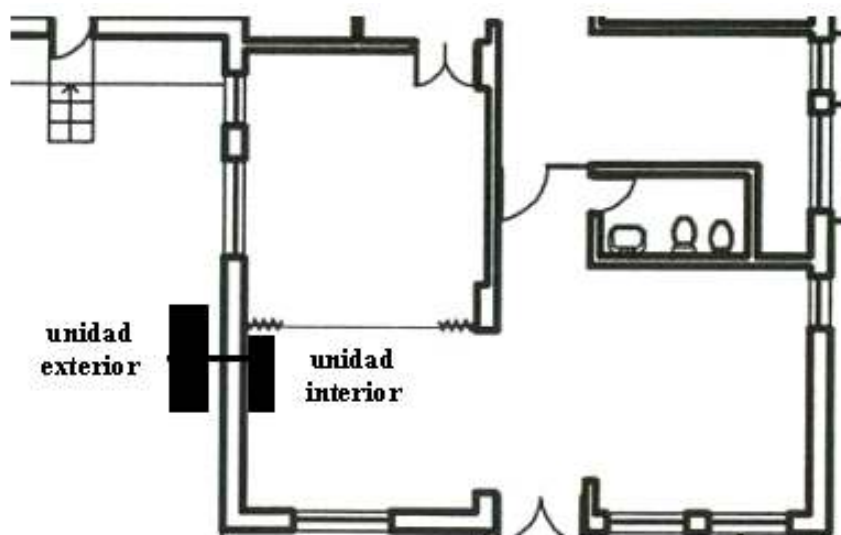

- Unidad Interior : Se colocará sobre muro Oeste (de ladrillo) del mencionado despacho.

- Unidad Exterior : El motor se colocará sobre la ménsula metálica existente (donde se encuentra el equipo a retirar).
- Paquete de conductos : El paquete de conductos de vinculación entre motor y unidad evaporadora, incluido el desagüe, que tendrá una longitud aproximada de 1 metro, será forrado en su parte interior con cinta plástica, y en su parte exterior con cinta de aluminio. Su recorrido es directo, y se aprovechará el orificio existente en pared.
- Desagüe : El desagüe se prolongará hasta nivel de piso con un caño de PVC gris (tipo Tubelectric), utilizando abrazaderas metálicas (omega) de sujeción.
- Provisión de energía : El equipo será conectado a la misma línea de energía del split retirado, reutilizándose también el cableado y la llave térmica de protección.

ARTICULO N° 13°: CONSULTAS

En Dirección Técnica (4to Piso) y/o Div. Licitaciones y Compras (3er piso) de lunes a viernes de 7:30 a 13:30hs. en esta Cámara de Diputados o por e-mail a compras@legsanjuan.gov.ar



